

BESIKTNINGS PROTOKOLL

Anticimex Överlåtelsebesiktning av småhus – nivå 1



Fastighetsuppgifter

Fastighetsbeteckning:

BERGFINKEN 1

Fastighetens adress:

LYCKEVÄGEN 15
352 49 VÄXJÖ

Personuppgifter

Fastighetsägare:

Mats Johansson

Uppdragsgivare:

Mats Johansson

Uppdragsgivarens adress:

Vedkärrsvägen 9
182 49 Enebyberg

Besiktninguppgifter

Datum:

2018-11-02

Väderlek:

Mulet

Temperatur:

8 °C

Besiktningstekniker/ort:

Daniel Persson / Växjö

Protokoll Nr:

MSWI-5718-24192588

Närvarande:

Mats Johansson
Daniel Persson, Anticimex

Besiktningsteknikerns reflektion

Noteringar som besiktningsteknikern särskilt vill påtala

Bostadsbyggnad



Fastigheten är byggd 1958.

Fastighetsägaren har under ägartiden utfört renoveringar enligt lämnade upplysningar. Fastigheten är i äldre utförande och i behov av underhåll främst invändigt. Yttertak och vind är i gott skick.

Som köpare till denna fastighet är det viktigt att ta del av hela protokollet samt att säkerställa att man förstått innebörden av det som står. Har man som köpare inte deltagit vid besiktningen rekommenderar jag att en besiktningsgenomgång görs.

Daniel Persson
Anticimex

Besiktningens graderingar

Inget att notera



Denna symbol används då besiktningsteknikern inte ser några avvikelser i utrymmet eller byggnadsdelen.

Mindre brister



Denna symbol används då besiktningsteknikern gör en notering om mindre brister som inte bedöms ha lett till allvarigare skador. Bristerna eller skadorna bedöms inte heller behöva fördjupad undersökning. Symbolen kan även användas då teknikern ger allmän information om huset eller en viss byggnadsdel, om en utförd åtgärd eller teknisk lösning i huset.

Risk för skador



Denna symbol innebär att besiktningsteknikern med sin allmänna kunskap om svagheter i en viss konstruktion eller om andra förhållanden bedömer att det finns risk för skador. Omdömet ges för fel och brister som ännu inte lett till skada. Omdömet kan också omfatta erfarenhetsmässigt kända risker med vissa konstruktioner eller ett visst förhållande som kan dölja befintliga skador som inte upptäcktes vid besiktningstillfället. Om teknikern har gjort en bedömning att det föreligger en risk för skada så kommer teknikern inte för samma risk att lämna en rekommendation om fördjupad undersökning.

Fördjupad undersökning rekommenderas



Denna symbol betyder att besiktningsteknikern har upptäckt brister, fel eller skada som bör undersökas vidare för att fastställa orsak och omfattning. En sådan fördjupad undersökning ingår inte i besiktningen.

Förslag på åtgärder



Vid fel och skador där besiktningsteknikern bedömer att det inte är nödvändigt med en fördjupad undersökning kan besiktningsteknikern lämna förslag på åtgärder. Observera att förslag på åtgärder avser typiska åtgärder och inte är någon garanti för att bristen åtgärdas i det enskilda fallet.

Obesiktig byggnadsdel



Denna symbol visar att besiktningsteknikern inte har kunnat besiktiga en eller flera byggnadsdelar. Exempel är tak där en säker uppstigningsanordning saknas eller tak som är snötäckta eller hala. Vindar och kryppgrunder där inspektionsluckor saknas eller rum som är belamrade med saker kan också omöjliggöra en fullständig besiktning.

Byggnadsbeskrivning Bostadsbyggnad



Byggnadsår/ ombyggnadsår:

1958 / 1978

Hustyp/antal våningar:

1 -plans hus med källare

Taktyp, takbeläggning:

Sadeltak med råspont, papp, läkt och betongpannor

Grundkonstruktion:

Källare/Betongplatta

Stomme, material:

Regelverk av trä

Ventilation:

Självdraagsventilation

Värmesystem:

Fjärrvärme

Fönster:

2 glas kopplade i fönsterbågar

Fasad:

Stående träpanel

Terrängförhållanden:

Trädgårdstomt

Övrigt:

Sotning bör utföras innan driftsättning av öppen spis.

Garage/Carport:

Fristående garage med betongplatta på mark

Besiktningens utlåtande

1. Insamling av upplysningar och handlingar

Av fastighetsägare lämnade upplysningar:
Garaget byggt slutet 70-talet/början 80-talet.
Ca 25 år sedan grävde man ny dränering och gjorde ny tjärstrykning runt källaren.
Ca 10-12 år sedan utfördes utvändig målning på fasaden.
7-8 år sedan lades yttertak om. Pappen på garagetak lades om i samma veva.
Lite ytskiktrensning utförd invändigt.

2. Besiktning, analys av risker samt rekommendationer om fördjupade undersökningar

Utvändigt

Markförhållanden



Enstaka växter finns i anslutning till grundmur.

Med rabatter och växter nära grundmuren riskerar man att få fukt kvarstående i väggarna med risk för invändiga fuktskador samtidigt som rötter kan skada grundmuren och sätta dräneringsledningen ur funktion.

Sockel



Inget att notera.

Fasad



Torrspäckor och färg släpper från underlaget på fasadpanelen.

Detta medför ökad risk för fuktinträning med möjliga rötskador som följd.



Dörrar



Mindre röta noterades i karm till källardörr.

Fönster



Spricka noterades i källarfönster bak.



Fönster är i behov av målning/underhåll.

Fönster där målning/underhållsbehov finns riskerar pga. sämre vattenavvisande förmåga att få fuktskador. Detta kan leda till rötskador i fönster och fönsterkarm.



Hängrännor/Stuprör



Inget att notera.

Tak



Mosspåväxt finns på takpannor.

Mosspåväxt på taket kan leda till att taktäckningen har ett minskat motstånd mot vatteninträning. Detta i sin tur kan leda till fuktskador på trälåkt och takkonstruktionen vilket kan resultera i mikrobiella skador.

Vind



Inget att notera.



Garage Utvändigt

Torrspäckor och torrvidningar i trä noterades på dörr.

Torrspäckor och färgsläpp på dörrar medför ökad risk för fuktinträning med möjliga rötskador som följd.

Färgsläpp och torrspäckor noterades i taksarg och fasadpanel.

Rabatt mot träpanelen.

Dessa brister medför en ökad risk för fuktinträning med rötskador som möjlig följd.



Takbrunnar är igensatta med skräp och vatten står på taket. Enstaka skarv i pappning mot taksarg börjar släppa.

Detta medför en ökad risk för fuktinträning med fuktrelaterade skador på den underliggande konstruktionen som möjlig följd.



Garage Invändigt



Inget att notera.

Invändigt

Hela huset / Allmänt



Då elanläggningen i huset är äldre kan det förekomma slitna och skadade elledningar. Det är en säkerhetsrisk som kan orsaka både personskador och brand.

Jordfelsbrytare finns ej installerad i fastigheten.

Kontakt rekommenderas med behörig elektriker för kontroll och eventuell åtgärd.

Missfärgningar på ytskikt samt doft av nikotin kunde noteras i fastigheten, främst i kök och angränsande rum.

Vi rekommenderar kontakt med saneringsfirma vid renovering för bedömning av lämpliga åtgärder.

Källarplan / Allmänt



Utvändigt fuktskydd är äldre.

Eftersom källarens utvändiga fuktskydd (dagvattensystem, dräneringssystem samt fuktskydd utvändigt källarytterväggarna) är äldre, så kan systemet ha nedsatt funktion.

Källarplan / Hall

Betongplatta på mark med uppreglat och isolerat golv med spånskiva och ovanliggande matta.

Källare med påreglade ytterväggar.

Se: "Källarplan: Trappförråd"

Källarplan / Matkällare



Inget att notera.

Källarplan / Groventré



Mindre putssläpp och mindre kalkutfällningar noterades vid källardörr.

Källarplan / Pannrum



Kalkutfällningar och sprickor noterades i vägg.

Källarplan / Tvättstuga



Äldre typ av gjutjärnsbrun finns i utrymmet.

Källarplan / Hobbyrum

Betongplatta på mark med uppreglat och isolerat golv med spånskiva.

Källare med påreglade ytterväggar.

Se: "Källarplan: Trappförråd"

Källarplan / Gillestuga

Betongplatta på mark med uppreglat och isolerat golv med spånskiva och ovanliggande matta.

Källare med påreglade ytterväggar.

Se: "Källarplan: Trappförråd"

Källarplan / Trappförråd



Betongplatta på mark med uppreglat och isolerat golv med spånskiva.

Mikrobiell lukt upplevdes vid öppnande av dörr till utrymmet, dock kunde ingen lukt upplevas i de övriga utrymmen men de bör också kontrolleras och renoveras då risken är stor att det kan finnas skador även där. För att utreda orsaken till och omfattningen av mikrobiell lukt rekommenderas att en fördjupad undersökning utförs.

Entréplan / Entréhall



Putssläpp noterades i botten av vägg.

Entréplan / Kontor



Inget att notera.

Entréplan / Sovrum 1



Inget att notera.

Entréplan / Sovrum 2



Inget att notera.

Entréplan / Badrum/Wc



Utrymmet är i behov av renovering då våtrummet har äldre ytskikt och äldre gjutjärnsbrunn med lite sprickor och otätheter i kakel och klinker. Släppningar noterades i tjärstrykning under badkar samt fönster är olämpligt placerat.

Kontakta en behörig våtrumsentreprenör för en renovering. I samband med renoveringen bör omkringliggande konstruktioner kontrolleras för att upptäcka eventuella följdskador.

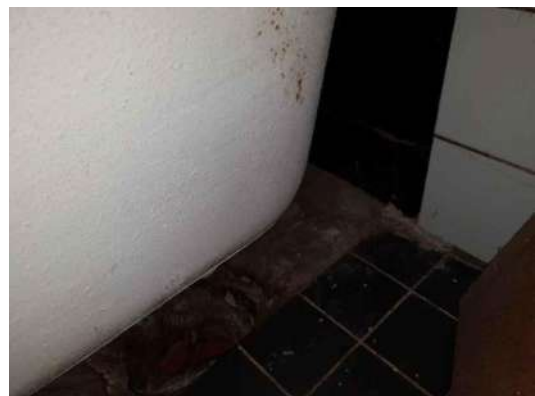

Fuktindikering utan anmärkning.

Vid fuktindikering som utfördes i utrymmet noterades inga förhöjda fuktindikationer.

Entréplan / Kök



Fuktskydd under diskmaskin/diskbänk/kyl/frys finns inte.

Avloppsslang från diskmaskin ej fixerad.

När fuktskydd inte finns under diskmaskin/diskbänk/kyl/frys är detta en risk ur vattenskadesynpunkt. Risk finns att vatten på grund av smygläckage från rörledningar ej upptäcks och tränger in i bakomvarande/underliggande konstruktioner med fuktrelaterade skador som möjlig följd.

Entréplan / Vardagsrum



Inget att notera.

Med vänlig hälsning
Anticimex Växjö

Daniel Persson

Skapad den: 2018-11-02

Besiktningens omfattning och undantag

Syfte

Besiktningen och protokollet är en del av beslutsunderlaget vid en fastighetsaffär. Syftet med besiktningen är att ge köpare och/ eller säljare en bild av byggnadens skick inför en överlåtelse. Besiktningsprotokollet kan också användas för att köpare och/ eller säljare ska kunna teckna ansvarsförsäkringar. Besiktningen ersätter inte köparens undersökningsplikt utan är en del av undersökningsplikten.

Vem har rätt till besiktningsprotokollet

Rätt till besiktningsprotokollet har uppdragsgivaren. Om säljaren är uppdragsgivare har också köparen samma rätt till protokollet som säljaren, se även under Ansvar och reklamationer.

Om säljaren är uppdragsgivare rekommenderar Anticimex köparen att beställa en så kallad besiktningsgenomgång innan köpet genomförs. Vid en besiktningsgenomgång går besiktningsteknikern igenom besiktningsprotokollet med köparen så att denne får samma information som säljaren fått.

Observera att Anticimex ansvar gäller för en fastighetsöverlåtelse. Om köparen i överlåtelsen i sin tur säljer fastigheten kan aktuellt protokoll inte användas och Anticimex har således inte ansvar för besiktningen mot köpare i senare överlåteser.

Vad besiktningsteknikern gör

Besiktningen innehåller olika moment och resultatet av varje moment noteras i besiktningsprotokollet. Besiktningssuppletet är slutfört när besiktningssuppletet har skickats till uppdragsgivaren.

Upplysningar

Om köparen eller säljaren är med vid besiktningen så går Anticimex besiktningstekniker igenom vad som ska göras under besiktningen och ställer frågor om byggnaden. Om teknikern får ta del av handlingar och muntliga upplysningar om byggnaden så antecknas dessa i besiktningssuppletet.

Teknikern kontrollerar inte riktigheten i lämnade handlingar och upplysningar.

Besiktning

Om inte annat särskilt anges i uppdragsbekräftelsen så besiktigas fastighetens huvudbyggnad och i förekommande fall även garage/- carport. Besiktningsteknikern besiktigar tillgängliga utrymmen som kan nås genom anvisade dörrar, inspektionsluckor och liknande. Utvändiga ytor som fasader och tak besiktigas också. Fasader besiktigas från marken och tak besiktigas från marken eller från uppställd, säkrad och godkänd stege mot takfot eller i de fall det är möjligt på ett säkert sätt från takstege. Besiktningen är huvudsakligen en okulär besiktning där byggnadens skick och funktion kontrolleras. Med okulär besiktning menas det man kan se och känna utan ingrepp i byggnaden.

Fuktindikering

Förutom den okulära besiktningen utför besiktningsteknikern fuktindikering på något eller några ställen i våtrummen för att i möjligaste mån upptäcka vattenskador. I besiktningssamfattningen framgår det vilket utslag fuktindikatorn visar. Ibland är det inte möjligt att göra en fuktindikering som visar ett relevant resultat. I sådana fall framgår detta i besiktningssamfattningen. Det är viktigt att veta att en fuktindikering inte är jämförbar med en mer ingående fuktmätning.

Gradering av upptäckta brister, risker och skador

I besiktningssamfattningen gör besiktningsteknikern noteringar om det som har framkommit vid besiktningen. Iakttagelserna graderas efter hur allvarliga bristerna eller skadorna är och om det finns särskilda risker. Om teknikern inte upptäcker något som avviker från vad som kan förväntas av en viss byggnadsdel så noteras även detta i samfattningen.

Undantag och begränsningar

Anticimex besiktning omfattar inte

Ingrepp, mätningar, provtryckning och liknande som inte anges under rubriken Besiktningens omfattning ovan. Radonmätning, kontroll av förekomst av asbest, kontroll av vattenkvalitet eller vattenkvantitet, kontroll av system för el, värme, vatten, ventilation och avlopp samt kontroll av maskinell utrustning, eldstäder, rökgångar, murstock, oljepanna, simbassänger, altaner, uterum eller annan liknande utanpåliggande konstruktion i anslutning till markplan, andra markanläggningar samt marken.

Anmärkning på bagatellartade förhållanden.

Noteringar om estetiska eller arkitektoniska förhållanden som inte påverkar byggnadens funktion eller nyttjandet av byggnaden.

Undanflyttning av lösöre såsom exempelvis mattor, sängar, soffor eller bokhyllor.

Uppdragsgivaren ansvarar för

Att fastighetsägaren lämnar uppgifter om tidigare skador eller om misstanke finns om fukt, röta, mögel, skadeinsekter eller vattenskador. Fastighetsägaren ska också upplysa om andra omständigheter som kan ha betydelse för besiktningen.

Att fastighetsägaren upplyser om var dörrar och inspektionssluckor är belägna.

Att fastighetsägaren bereder Anticimex besiktningstekniker tillträde för undersökning av alla utrymmen i byggnaden.

Att fastighetsägaren noggrant efterföljer eventuella instruktioner som meddelas av Anticimex, exempelvis avseende tillhandahållande av godkända stegar, borttagande av lösöre och andra förberedelser för att möjliggöra besiktningen.

Ansvar och reklamationer

Anticimex tar ansvar för innehållet i besiktningens protokoll i det fall uppdraget är betalt. För att protokollet ska få användas i annat syfte eller av en annan person, än vad som framgår under rubrikerna Syfte och Vem har rätt till besiktningens protokoll, så måste Anticimex godkänna detta skriftligen. I annat fall tar Anticimex inget ansvar för protokollets innehåll. Om uppdragsgivaren eller annan som har rätt till besiktningens protokoll menar att annan information framkommit muntligen än vad som framgår av besiktningens protokoll så ska uppdragsgivaren omedelbart vid mottagandet av protokollet begära skriftlig komplettering. Begärs inte en sådan komplettering så kan inte uppdraget reklameras med hänvisning till den muntliga informationen.

Vid missnöje med Anticimex utförande av uppdraget eller anmärkning mot Anticimex i övrigt så ska skriftlig reklamation göras snarast möjligt efter att felet upptäcktes eller borde ha upptäckts. Reklamation ska i alla händelser ske senast inom tre år från besiktningstillfället. Försummas den här reklamationsfristen så får inte eventuella fel göras gällande. Anticimex ansvar är under alla förhållanden begränsat till 1 000 000 kronor för det här besiktningensuppdraget. Anticimex friskriver sig för samtliga skador och krav understigande 10 000 kronor. Om säljaren är uppdragsgivare kan köparen reklamera besiktningen och Anticimex tar samma ansvar mot denna som om köparen själv varit uppdragsgivare.

Personuppgifter, kunduppgifter, besiktningensprotokoll mm.

Vi behandlar personuppgifter hänförliga till bland annat kunder, försäkringstagare, försäkringshavare, betalare och kontaktpersoner. Vi samlar in uppgifterna direkt från dig. Ibland kan vi erhålla uppgifterna direkt från din mäklare i samband med köp eller försäljning av fastighet, lägenhet eller byggnad. De uppgifter vi behandlar är namn- adress- och kontaktuppgifter, personnummer och i vissa fall även uppgifter om vissa ekonomiska förhållanden, t.ex. om en kreditupplysning behöver tas. Om besiktningen beställs av en presumtiv köpare kan vi komma att behandla uppgifter om säljaren för att kunna utföra besiktningen. Vi samlar även in och behandlar uppgifter om fastigheter, byggnader, verksamheter och andra serviceobjekt. Ändamålet med vår behandling är att vi ska kunna teckna, fullgöra och administrera avtal, tillvarata rättsliga skyldigheter, framställa rättsliga anspråk samt för att uppfylla de krav som ställs på verksamheten. Mot bakgrund av Anticimex berättigade intresse behandlas också uppgifter för marknadsföring, sammanställning av marknads- och kundanalyser samt statistik. Uppgifterna är avsedda att i första hand användas av bolag inom Anticimex-gruppen, men personuppgifter kan komma att lämnas ut till andra företag, föreningar och organisationer som Anticimex-gruppen samarbetar med, exempelvis ett villa, fritidshus- eller hemförsäkringsbolag om du har försäkring, fastighetsmäklare och banker, samt till myndigheter när det föreligger skyldighet därom enligt lag. Med personuppgifter avses även besiktningensprotokoll, intyg, rapporter och liknande handlingar som innehåller personuppgifter och uppgifter om olika objekt. I samband med att vi tillhandahåller tjänster till våra kunder kan sådana handlingar komma att lämnas till tredje man, exempelvis till ägare, köpare eller säljare av fastigheter, byggnader, lägenheter etc. Vi använder besiktningensprotokoll som underlag vid så kallad besiktningensgenomgång med köpare av en fastighet. Vi använder besiktningensprotokoll även som underlag för vår riskbedömning och därmed som en del av försäkringsvillkoren vid meddelande av olika försäkringar till säljare och köpare av en fastighet. Du har rätt att efter en skriftlig ansökan kostnadsfritt få besked om vilka personuppgifter vi har om dig. Du har också rätt att begära att vi rättar felaktiga personuppgifter och raderar personuppgifter. Märk ansökan med "Dataskydd" och skicka den till Anticimex, Box 470 25, 100 74 Stockholm eller sweden_privacy@anticimex.se. Läs mer på anticimex.se/personuppgifter. Om du har synpunkter på vår personuppgiftsbehandling kan du kontakta oss eller inge klagomål till Datainspektionen.

Vad man kan förvänta sig av ett hus

Ett hus kräver kontinuerligt underhåll då alla byggnadsdelar utsätts för dagligt slitage. De flesta hus har någon form av brister och fel i form av skador eller risk för skador. Lättast att upptäcka är skador i synliga delar som golv, tak och väggbeklädnader. Även de delar av byggnaden som man inte ser utsätts för dagligt slitage, exempelvis fuktisoleringen mot en källarytervägg eller en dräneringsledning. Olika typer av fuktpåverkan är det vanligaste problemet.

Fuktisolering och en dräneringsledning har en begränsad livslängd. En äldre dräneringsledning eller fuktisolering har normalt utsatts för sådant slitage att man kan förvänta sig att funktionen är nedsatt.

En kryppgrund eller en vind utsätts för olika stora fuktbelastningar beroende på årstid, användning och geografi. Detsamma gäller konstruktioner på betongplatta, exempelvis golv i gillestugor.

Tätskiktet i ett våtrum kan vara utformat på olika sätt. Plastmattor på väggar och golv fungerar både som ytskikt och tätskikt. På plastmattor är det relativt enkelt att se om brister eller skador finns. Kakel och klinker fungerar som ytskikt i våtrum och tätskiktet finns under plattorna. Det går därför inte att göra en bedömning av skicket och tätheten hos materialet eller om det saknas tätskikt. Det är viktigt att tätskiktet är rätt monterat. Utföranden som inte är fackmässigt utfört drabbas ofta av skador.

Anticimex beskrivning av ord i besiktningssprotokollet

Anlöpta/Anlöpfung Gråaktig fuktskada på eller mellan en isolerglasruta.

Asbest är förbjudet sedan 1982 men finns kvar ibland annat gammalt byggnadsmaterial så som i färg och plaster, plastmattor, i fix och fog och eternitplattor/skivor. När man arbetar eller river ner material som innehåller asbest frigörs en stor mängd asbestfibrer. Fibrerna är lätta och tunna och mycket farliga att andas in.

Bjälklag Den del av byggnaden som golvet vilar på mellan två våningar eller mot grundläggningen.

Blindbotten Undersidan av ett bjälklag i en kryppgrund eller torpargrund.

Boardskivor Träfiberskivor som exempelvis används som blindbotten eller underlag för yttertak.

Flytande golv Golvkonstruktion ovanpå en gjuten betongplatta som vanligtvis inte har någon infästning vare sig mot golv eller vägg. Kan bestå av golvsikvor eller bräder som ligger antingen ovanpå en hård isoleringsskiva av cellplast, papp eller distanserande matta.

Fuktkvot (FK) Fuktkvoten beskriver fukt mängden i ett material. Fuktkvoten beskriver förhållandet mellan vikten vatten i ett material i förhållande till vikten torrt material och uttrycks i %. Vid 17% FK finns det risk för mikrobiell tillväxt.

Kryppgrund Typ av grundläggning där husets väggar och bjälklag vilar på sockel/grundmur. Utrymmet innanför grundmursväggarna är oftast krypbart (utrymmet mellan mark och undersidan av bjälklaget).

Läkt (strö- och bärläkt) Trälister som takpannor hängs fast på. Kan även ligga under ett plåttak.

Lättbetong Ett byggnadsmaterial i forma av blok, balkar och element. Jämfört med vanlig betong har lättbetong lägre vikt och sämre hållfasthet, men bättre väremisoleringsegenskaper. Blåfärgad lättbetong (blåbetong) kan ge ifrån sig radon.

Mikrobiell lukt Lukt som bildas av mögel, röta eller bakterier.

Mikroorganismer Samlingsnamn för mögel, röta och bakterier.

Okulär besiktning Besiktning som utförs med hjälp av syn, lukt, känsel och hörsel utan att ingrepp görs i huset.

Platta på mark Husgrund av en gjuten platta i betong under hela huset. Plattan är normalt tjockare (förstyvad) under ytterväggar och bärande innerväggar. Inngolvets ligger direkt ovanför den gjutna plattan, antingen uppreglat, flytande eller med ett ytskikt direkt på plattan.

Relativ fuktighet (RF) Luftens fuktighet mäts i relativ fuktighet (RF). RF är enkelt uttryckt ett mått på hur mycket vatten som luften innehåller vid en viss temperatur och anges i %. Vid 75% RF finns det risk för mikrobiell tillväxt.

Radon Osynlig, luktfri radioaktiv gas som bildas då grundämnet radium sönderfaller. Radon kan förekomma i byggnadsmaterial blå lättbetong (blåbetong) eller i marken. Enda sättet att upptäcka radon är att göra en mätning. Blåfärgad lättbetong har använts som byggnadsmaterial från slutet av 1920-talet till slutet av 1970-talet. Radon kan även förekomma i vatten.

Råspont Hyvlade och spontade brädor som exempelvis används som yttertakspanel eller blindbotten.

Syll (syllkonstruktion) Underliggande träregel i väggen där väggen vilar mot grunden.

Taktäckning Takmaterial som fungerar som väderskydd kan bestå av betongpannor, tegelpannor, plåt, tjärpapp, gummiduk, eternit etc.

Torpargrund Typ av grundläggning där husets väggar och bjälklag vilar på sockel/grundmur.

Utrymmet innanför sockeln/grundmuren är oftast inte krypbart. (utrymmet mellan mark och undersidan av bjälklaget.)

Tryckimpregnering Metod för att rötskydda trä. Används främst för träkonstruktioner utomhus men kan också finnas inomhus, exempelvis i syllar.

Uppreglat golv Träkonstruktion som bildar golv ovanpå en gjuten betongplatta.

Utreglad vägg Träkonstruktion som bildar vägg innanför en murad eller gjuten källarytervägg.

Yttertakspanel/underlagstak Takmaterial som ligger direkt mot takstolarna och fungerar som underlag för taktäckningen som kan bestå av råspont, boardskivor, eternit etc.